

УТВЕРЖДАЮ

Заведующий МКДОУ детский сад «Солнышко»

Н.И. Токовенко — Н.И. Токовенко



20 " *января* 20*20* г.

СОГЛАСОВАНО

Начальник отделения в г.Городовиковске УФСБ России по Республике Калмыкия

(руководитель территориального органа безопасности)

А.С. Тарасов
А.С. Тарасов
(инициалы, фамилия)

09 " *января* 20*20* г.

СОГЛАСОВАНО

Начальник ФГКУ «ОВО ВНГ России по Республике Калмыкия»

(руководитель территориального органа Росгвардии или подразделения вневедомственной охраны войск национальной гвардии Российской Федерации)

Д.Х. Убушаев
Д.Х. Убушаев
(инициалы, фамилия)

02 " *января* 20*20* г.

СОГЛАСОВАНО

Начальник ПСЧ-№3 ФГКУ «1-й отряд» ФПС по Республике Калмыкия
руководитель территориального органа МЧС России)

В.Ю. Текеев
В.Ю. Текеев
(инициалы, фамилия)

01 " *января* 20*20* г.

ПАСПОРТ БЕЗОПАСНОСТИ

Муниципальное казенное дошкольное образовательное учреждение детский сад
(наименование объекта (территории))

«Солнышко» г. Городовиковск, Республика Калмыкия
(наименование населенного пункта)

2019 год

I. Общие сведения об объекте (территории)

Управление образования Городовиковского районного муниципального образования Республики Калмыкия, Республика Калмыкия г. Городовиковск, пер. Комсомольский, 3. Т. 884731 92306,

(наименование вышестоящей организации по принадлежности, наименование, адрес, телефон, факс, адрес электронной почты органа (организации), являющегося правообладателем объекта (территории) 359051, Республика Калмыкия, Городовиковский район, г. Городовиковск 1 микрорайон, 35 88473191015, solnyshko.detskiisad@yandex.ru

(адрес объекта (территории), телефон, факс, электронная почта)

образовательная

(основной вид деятельности органа (организации), являющегося правообладателем объекта (территории)

2 категория

(категория опасности объекта (территории)

S -5356 кв.м., периметр-308 м.

(общая площадь объекта (территории), кв. метров, протяженность периметра, метров)

Земельный участок- 08 РК 335538 от 18.09.2013; Здание -08 РК 292770 от 20.03.2013

(свидетельство о государственной регистрации права на пользование земельным участком и свидетельство о праве пользования объектом недвижимости, номер и дата их выдачи)

Токовенко Наталья Ивановна, т. 88473191015 сот.89613984585,

solnyshko.detskiisad@yandex.ru

(ф.и.о. должностного лица, осуществляющего непосредственное руководство деятельностью работников на объекте (территории), служебный (мобильный) телефон, факс, электронная почта)

Улюмжиева Наталья Николаевна, т.88473192306 gorvagrmo@yandex.ru

(ф.и.о. руководителя органа (организации), являющегося правообладателем объекта (территории), служебный (мобильный) телефон, электронная почта)

II. Сведения о работниках объекта (территории), обучающихся и иных лицах, находящихся на объекте (территории)

1. Режим работы объекта (территории) 10,5 часов с понедельника по пятницу, выходной- суббота, воскресенье, праздничные дни. Часы работы с пребыванием детей с 07-30 до 18-00

(продолжительность, начало (окончание) рабочего дня)

2. Общее количество работников объекта (территории) 22 чел.

3. Среднее количество находящихся на объекте (территории) в течение дня работников, обучающихся и иных лиц, в том числе арендаторов, лиц, осуществляющих безвозмездное пользование имуществом, находящимся на объекте (территории), сотрудников

охранных организаций 119 .
(человек)

4. Среднее количество находящихся на объекте (территории) в нерабочее время, ночью, выходные и праздничные дни работников, обучающихся и иных лиц, в том числе арендаторов, лиц, осуществляющих безвозмездное пользование имуществом, находящимся на объекте (территории), сотрудников охранных организаций 1 .
(человек)

5. Сведения об арендаторах, иных лицах (организациях), осуществляющих безвозмездное пользование имуществом, находящимся на объекте (территории)

нет

(полное и сокращенное наименование организации, основной вид деятельности, общее количество работников, расположение рабочих мест на объекте (территории), занимаемая площадь (кв. метров), режим работы, ф.и.о., номера телефонов (служебного, мобильного) руководителя организации, срок действия аренды и (или) иные условия нахождения (размещения) на объекте (территории)

III. Сведения критических элементах объекта (территории)

1. Перечень критических элементов объекта (территории) (при наличии)

№ п/п	Наименование Критического элемента	работников, обучающихся и иных лиц, находящихся на элементе, человек	Общая площадь, кв. метров	Характер террористической угрозы	Характер возможных последствий
1.	Автономное газовое оборудование (2 котла)	1	6 кв.м.	Взрыв природного газа. пожар	Разрушение здания, образование завалов, поражение людей в завалах, замыкание электропроводки, поражение людей током, отравление людей продуктами сгорания

3. Возможные места и способы проникновения террористов на объект (территорию) **имеется 6 входов в здание, 2 выезда для транспорта, 2 калитки**

4. Наиболее вероятные средства поражения, которые могут применить террористы при совершении террористического акта **огнестрельное и холодное оружие; химические и биологические средства поражения (оружие и вещества); минно-взрывные средства; яды; бактериологические средства, пожароопасные, горючие средства**

IV. Прогноз последствий в результате совершения на объекте (территории) террористического акта

1. Предполагаемые модели действий нарушителей
2. возможность размещения на объекте (территории) взрывных устройств, захват заложников из числа работников, обучающихся и иных лиц, находящихся на объекте (территории), наличие рисков химического, биологического и радиационного заражения (загрязнения), поджог здания, подрыв здания, вывод из строя системы коммуникаций.

(краткое описание основных угроз совершения террористического акта на объекте (территории), возможность размещения на объекте (территории) взрывных устройств, захват заложников из числа работников, обучающихся и иных лиц, находящихся на объекте (территории), наличие рисков химического, биологического и радиационного заражения (загрязнения))

2. Вероятные последствия совершения террористического акта на объекте (территории) **захват заложников 119 чел., подрыв здания S-1337,6 кв. м. химическое заражение 119 чел.**

(площадь возможной зоны разрушения (заражения) в случае совершения террористического акта, кв. метров, иные ситуации в результате совершения террористического акта)

V. Оценка социально-экономических последствий совершения террористического акта на объекте (территории)

№ п/п	Возможные людские потери, человек	Возможные нарушения инфраструктуры	Возможный экономический ущерб, рублей
1.	119	Повреждение коммуникаций (электроснабжение, отопительная система, водопровод, газопровод)	15 213 105 рублей

VI. Силы и средства, привлекаемые для обеспечения антитеррористической защищенности объекта (территории)

1. Силы, привлекаемые для обеспечения антитеррористической защищенности объекта (территории) **ФКГУ «Отдел вневедомственной охраны войск национальной гвардии Российской Федерации по Республике Калмыкия», 358000, РК, г. Элиста, ул. Ленина, 301. Тел.: (84722) 99-7-64; 4-02-13; МО МВД РФ «Городовиковский»; 359050. Г. Городовиковск, ул. Ленина, 17. Тел.: 02; 91-2-02;**

2. Средства, привлекаемые для обеспечения антитеррористической защищенности объекта (территории)

**телефон с устройством автоматического определения номера (АОН),
тревожная кнопка (КТС), автоматическая пожарная сигнализация (АПС)**

VII. Меры по инженерно-технической, защите объекта (территории)

1. Меры по инженерно-технической защите объекта (территории):

а) объектовые системы оповещения **звуковая АПС, марка –ОПОП 1-9**
(оповещатель охранно-пожарный световой) характеристика: оповещение и управление эвакуацией людей при пожаре текстовой или символьной информацией. Используется на путях эвакуации для обозначения направления движения к эвакуационному выходу.

Стрелец – мониторинг, Марка – «Тандем IP –И» - устройство оконечное объектовое.
Характеристика: передача оповещения о пожаре на пункт централизованного наблюдения по каналам связи

(наличие, марка, характеристика)

б) наличие резервных источников электроснабжения, нет системы связи

(наличие, количество, характеристика);

в) наличие технических систем обнаружения несанкционированного проникновения на объект (территорию),:

(наличие, марка, количество)

г) наличие стационарные и ручные металлоискатели нет;

(наличие, марка, количество)

д) наличие систем наружного освещения объекта (территории) **лампы ДРЛ- 125 шт,** характеристика - мощность ее составляет 250 Вт;

е) наличие системы видеонаблюдения

телевизионные системы охраны **видеорегистратор – 4 шт. марка : RV** цветная съемка; матрица: CMOS, объектив 2.8 мм; 180°; исполнение: внутренняя; видео: 30 кадр. 1280 x 720; Wi-Fi 802.11b/g/n; ИК-подсветка; PoE; слот для карт памяти; микрофон детектор движения

2. Меры по физической защите объекта (территории):

а) количество контрольно-пропускных пунктов (для прохода людей и проезда транспортных средств б) количество эвакуационных выходов (для выхода людей и выезда транспортных средств)

6 эвакуационных выходов, 2 выезда для транспорта ;

нет ;

в) наличие на объекте (территории) электронной системы пропуска

нет;

(тип установленного оборудования)

г) физическая охрана объекта (территории)

укомплектованность личным составом нештатных аварийно-спасательных формирований (по видам подразделений)

пожарное звено -4 чел -100%, санитарное звено- 2 чел- 100%, эвакуационное звено – 2 чел - 100 %, материально-спасательное звено – 2 чел – 100%, звено охраны общественно порядка – 2 чел.

(человек, процентов)

Наличие систем противопожарной защиты и первичных средств пожаротушения объекта (территории)

звуковая АПС, марка ОПОП 1-9 оповещатель, охранно –пожарный световой) Стр
– мониторинг, марка «Тандем IP–И»

(характеристика)

б) наличие системы внутреннего противопожарного водопровода

нет

(характеристика)

в) наличие автоматической системы пожаротушения

нет

(тип, марка);

г) наличие системы оповещения и управления эвакуацией при пожаре сигнал АПС
пульт дежурного МЧС г. Городовиковск сигнал проходит на оборудование ГЦМ

д) наличие первичных средств пожаротушения (огнетушителей)

огнетушители 12 штук

(характеристика)

VIII. Выводы и рекомендации

-Для повышения устойчивости функционирования объекта при ЧС в условиях мирного
времени и в особый период: исходя из специфики выполняемых функций, необходимо
создать автономную систему электроснабжения, которая автоматически включается при
аварии в центральной системе. Для этого необходимо в защитном сооружении установить
дизельную электростанцию с автономной системой ее включения.

-Ввести пропускной режим. Для чего необходимо заключить договор с ЧОП

-Установить систему контроля и управления доступом.

. Для выполнения рекомендаций необходимо выделить дополнительные лимиты.

IX. Дополнительные сведения с учетом особенностей объекта (территории) при наличии

не имеется

(наличие локальных зон безопасности)

(другие сведения)

Приложение:

1. поэтажный план (схема) объекта (территории) с обозначением потенциально критических элементов объекта.
2. План (схема) охраны объекта (территории) с указанием контрольно-пропускных пунктов постов охраны, инженерно-технических средств охраны.
3. Акт обследования и категорирования объекта (территории).

Заведующий МКДОУ детский сад «Солнышко»

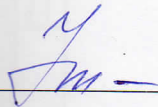

Токовенко Наталья Ивановна

Паспорт безопасности актуализирован «__» _____ 20__ г.

Причина актуализации: _____

Руководитель объекта (территории)

(инициалы)

(инициалы, фамилия)

Эвакуационный Выход

Эвакуационный Выход

Эвакуационный Выход

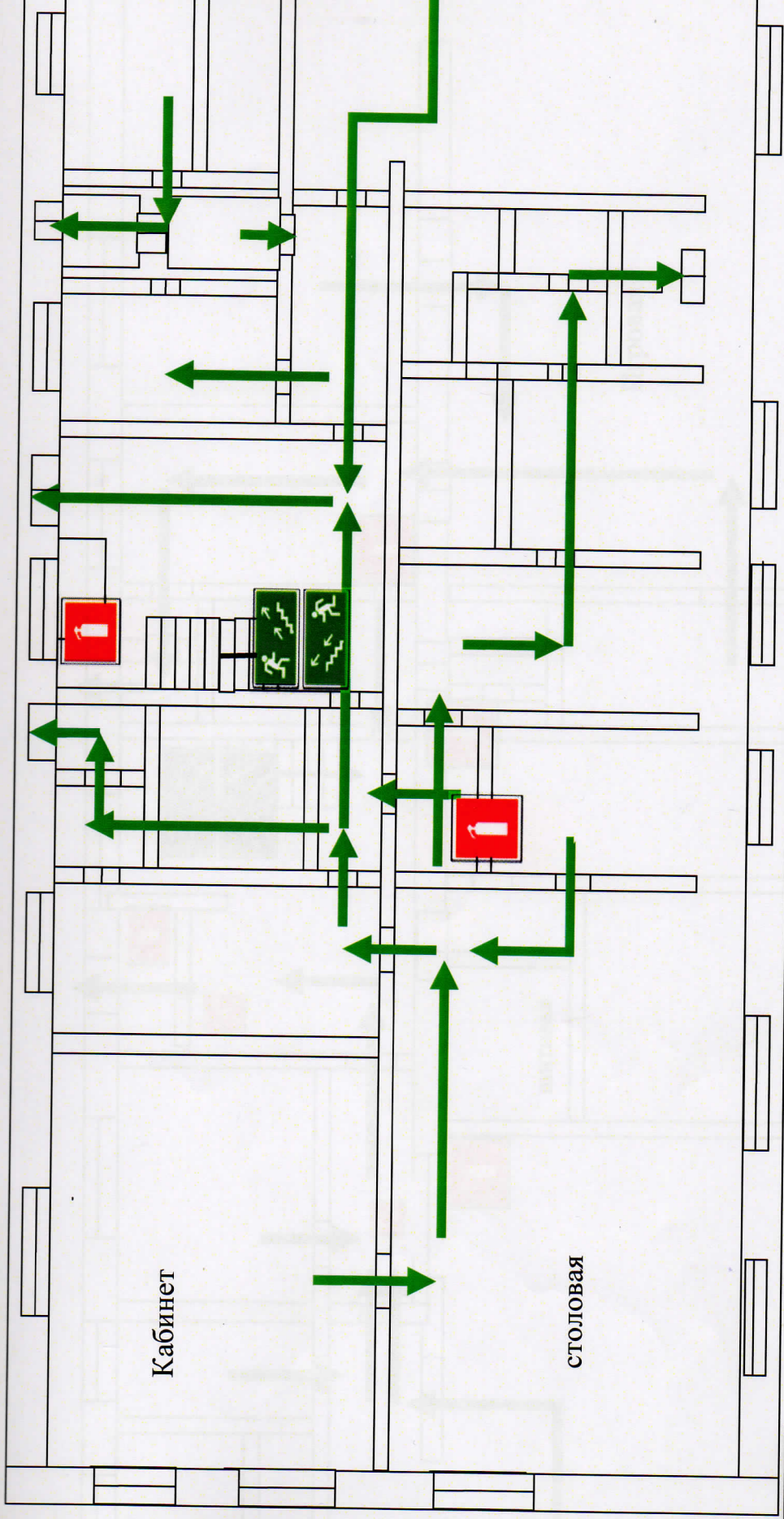

Эвакуационный Выход

Эвакуационный Выход

Эвакуационный Выход

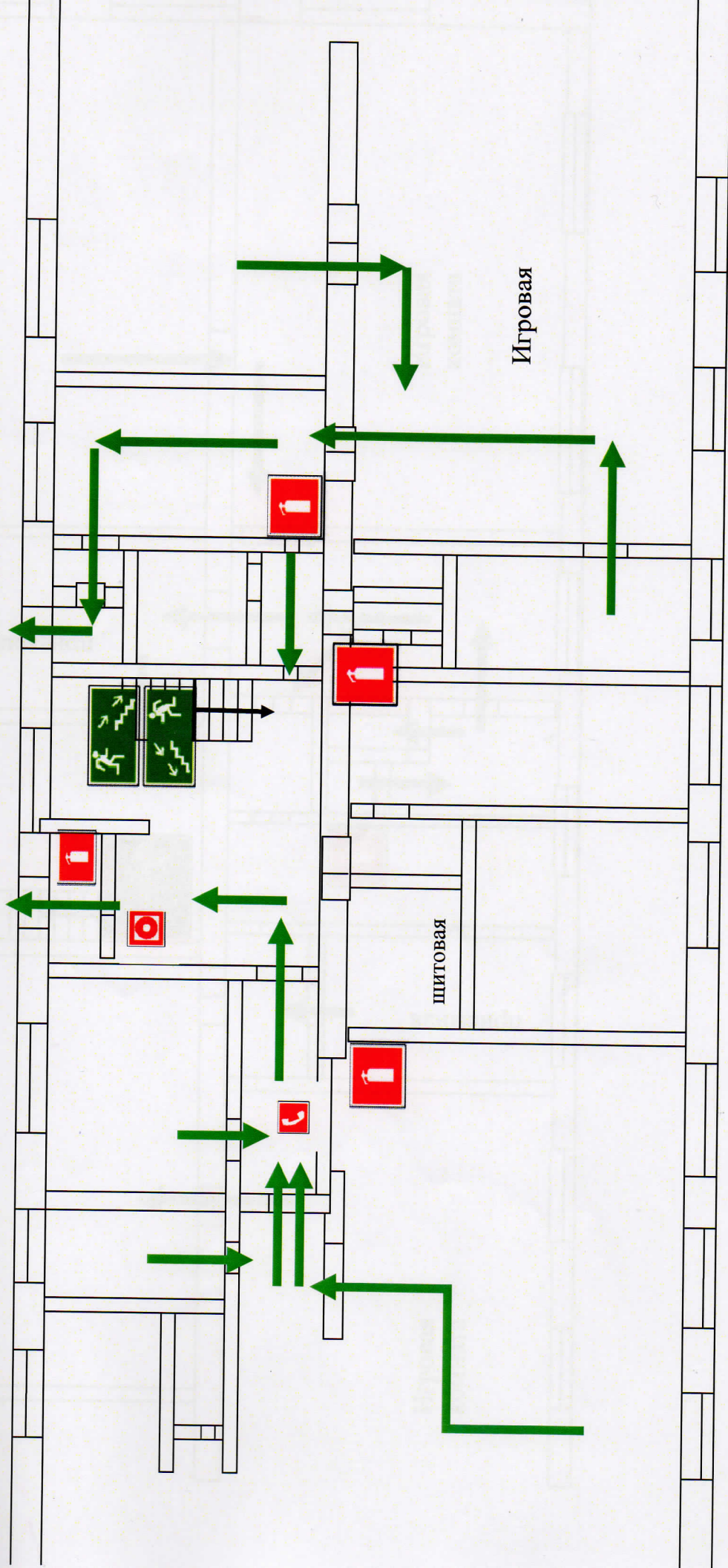

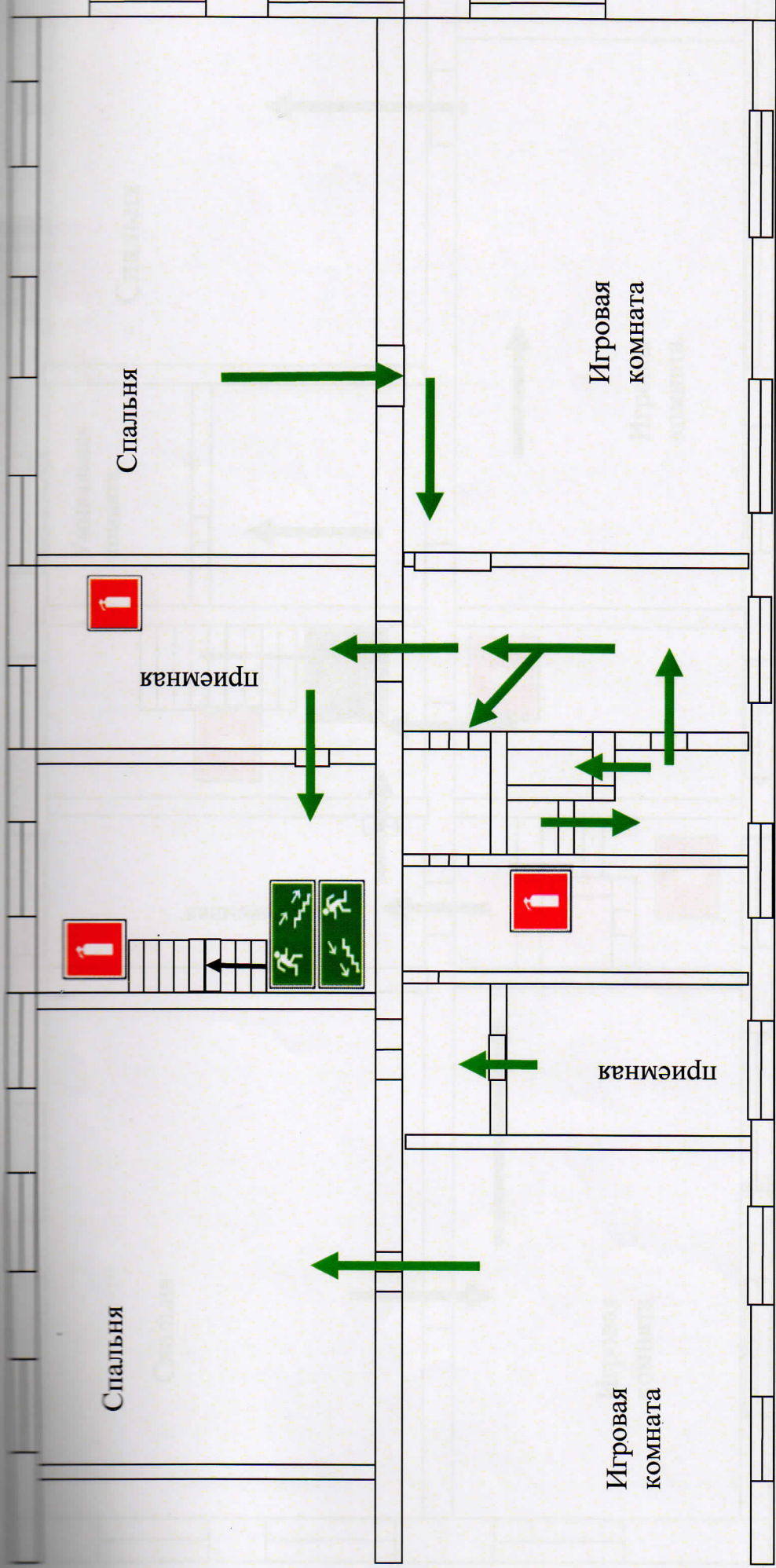

Спальня

Игровая
комната



приемная

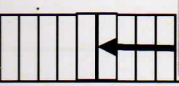
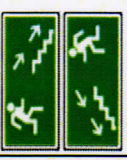

приемная

Спальня

Игровая
комната

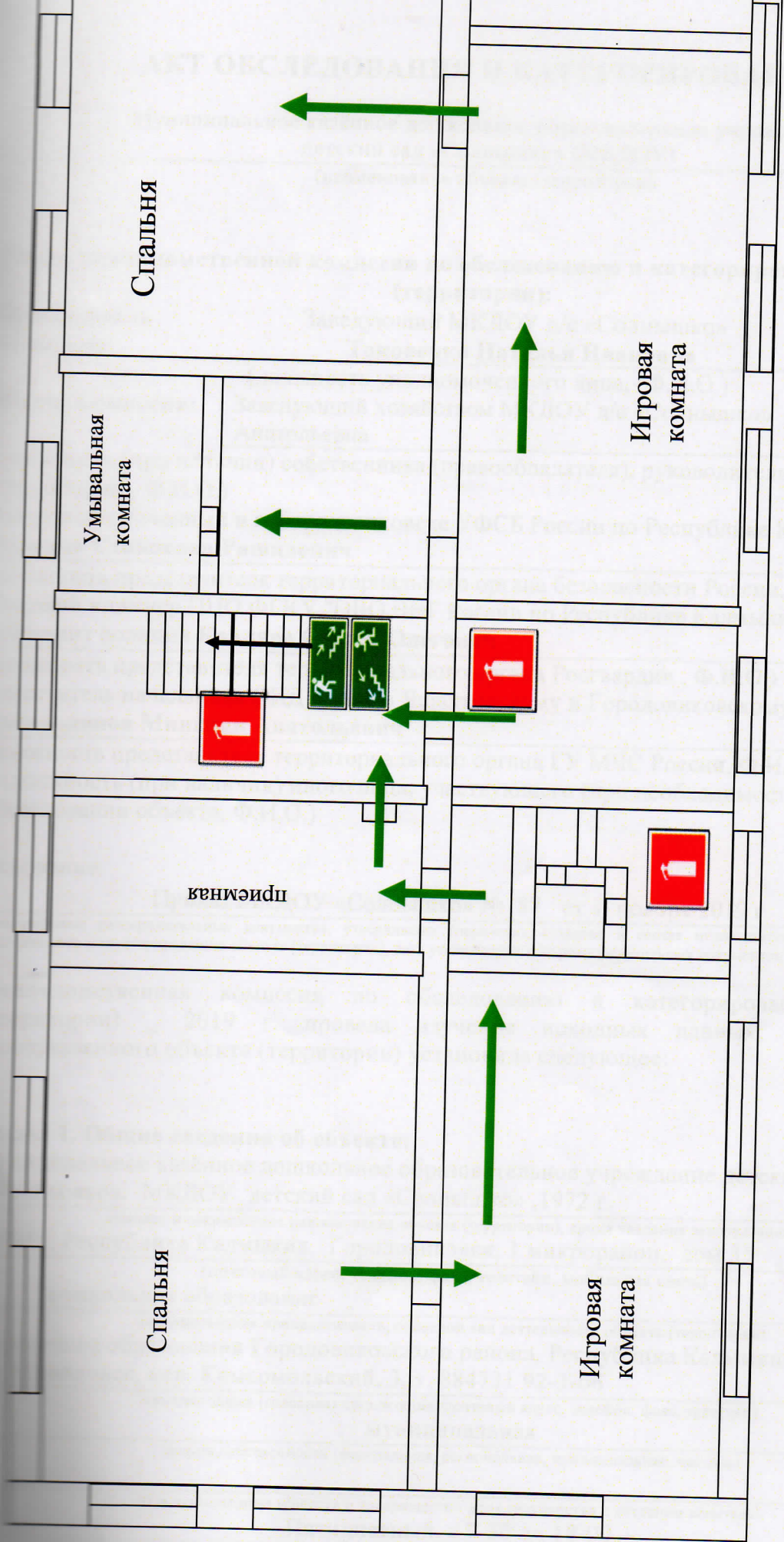

АКТ ОБСЛЕДОВАНИЯ И КАТЕГОРИРОВАНИЯ

Муниципальное казённое дошкольное образовательное учреждение
детский сад «Солнышко» (МКДОУ)
(наименование объекта (территории))

Состав межведомственной комиссии по обследованию и категорированию объек (территории):

**Председатель
комиссии:**

Заведующий МКДОУ д/с «Солнышко»
Токовенко Наталья Ивановна

(должность уполномоченного лица, (Ф.И.О.))

Члены комиссии:

Заведующий хозяйством МКДОУ д/с «Солнышко» Яковенко Гал
Анатольевна

(должность (при наличии) собственника (правообладателя), руководителя объекта
(территории), Ф.И.О.)

Оперуполномоченный в г. Городовиковске УФСБ России по Республике Калмыкия
Тияков Станислав Рашидович

(должность представителя территориального органа безопасности России, Ф.И.О.)

Старший инженер ПЦО ФГКУ "ОВО ВНГ России по Республике Калмыкия" младший
лейтенант полиции **Кавляев Сергей Олегович**

(должность представителя территориального органа Росгвардии, Ф.И.О.)

Заместитель начальника ОНД и ПР по Яшалтинскому и Городовиковскому району РК
Емгельдинов Мингиян Анатольевич

(должность представителя территориального органа ГУ МЧС России, Ф.И.О.)

(должность (при наличии) иного лица, участвующего (при необходимости) в
обследовании объекта, Ф.И.О.)

Основание:

Приказ МКДОУ «Солнышко» № 87 от 1 ноября 2019 г

(наименование распорядительных документов, утвердивших (перечень), создание и состав межведомственной комиссии
обследованию и категорированию объекта (территории), дата утверждения и № распорядительных документов)

Межведомственная комиссия по обследованию и категорированию объек
(территории) _ 2019 г. провела изучение исходных данных, обследован
вышеуказанного объекта (территории) установила следующее:

Раздел 1. Общие сведения об объекте:

Муниципальное казённое дошкольное образовательное учреждение детский сад
«Солнышко», МКДОУ детский сад «Солнышко», 1972 г.

(полное и сокращенное наименования объекта (территории), время введения эксплуатацию)

359051, Республика Калмыкия, Городовиковск, 1 микрорайон, дом 35

(почтовый адрес, телефон, факс, телетайп, мобильная связь)

дошкольное образование

(ведомственная принадлежность, основной вид деятельности объекта (территории))

Управление образования Городовиковского района, Республика Калмыкия, г.

Городовиковск, пер. Комсомольский, 3, т. 884731 92-3-06

(вышестоящая (головная) организация: почтовый адрес, телефон, факс, телетайп)

муниципальная

(форма собственности (федеральная, региональная, муниципальная, частная))

(для акционерных обществ и товариществ - доля государства в уставном капитале)

Пятидневный, с 7-30 до 18-00

(режим работы объекта (территории))

5356 кв. м., 6 входов

(общая площадь объекта (территории), кв. м.)

309 м

(протяженность периметра объекта (территории), м.)

3 категория

(категория объекта (территории))

Токовенко Наталья Ивановна 884731 91 0 15, 89613984585

(Ф.И.О. руководителя объекта, служебный, мобильный, домашний телефоны)

Яковенко Галина Анатольевна 884731 91-0-15, 89613951287

(Ф.И.О. заместителя руководителя объекта по безопасности, служебный, мобильный, домашний телефоны)

(Ф.И.О. руководителя подразделения охраны, служебный, мобильный, домашний телефоны)

Кирпичное двухэтажное здание с бетонными перекрытиями, шиферная кровля

(краткая характеристика местности в районе расположения объекта (территории))

Ровный рельеф, возможности скрытого подхода нет

(рельеф, прилегающие лесные массивы, возможность скрытного подхода к объекту(территории))

(здания, строения, сооружения, автостоянки, расположенные на объекте (территории))

2. Сведения о потенциально опасных объектах, расположенных непосредственно вблизи к объекту (территории)

№ п/п	Наименование объекта	Характеристика объекта по видам значимости и опасности	Сторона расположения объекта	Расстояние до объекта (метров)
1.	трансформатор		Восточная сторона	30 м

3. Размещение объекта (территории) по отношению к транспортным коммуникациям

№ п/п	Вид транспорта и транспортных коммуникаций	Наименование объекта транспортной коммуникации	Расстояние до транспортных коммуникаций (метров)
1	Автомобильный (магистрали, шоссе, дороги, автовокзалы, автостанции)		
2	Железнодорожный (железнодорожные пути, вокзалы, станции, платформы, переезды)		
3	Воздушный (аэропорты, аэровокзалы, военные аэродромы, вертолетные площадки, взлетно-посадочные полосы)		
4	Водный (морские и речные порты, причалы)		

4. Общие сведения о сотрудниках (работниках) и (или) арендаторах объекта (территории)

22 чел

(численность сотрудников (работников) объекта (территории))

(средняя и максимальная посещаемость объекта (территории), количество одновременно пребывающих людей)

Арендаторы на объекте отсутствуют

(сведения об арендаторах объекта (территории))

5. Сведения о потенциально опасных участках и (или) критических элементах объекта (территории):

а) запретные или режимные зоны

№ п/п	Наименование запретной или режимной зоны	Площадь (кв.м.)	Протяженность границ зоны (м.)
	Запретные и режимные зоны отсутствуют		

б) потенциально опасные участки и критические элементы

№ п/п	Наименование потенциально опасного участка или критического элемента	Количество работающих (чел.)	Характер возможной чрезвычайной ситуации
1.	здание МКДОУ	22	Чрезвычайное происшествие
2.	трансформатор	-	Чрезвычайное происшествие
3.	автономное газовое отопление	-	Чрезвычайное происшествие, взрыв, возгорание

6. Возможные противоправные действия на объекте (территории):

- а) Основными потенциальными угрозами, связанными с совершением противоправных действий, на территории учреждения являются:
- приведение в действие взрывного устройства в местах скопления людей;
 - совершение поджога;
 - распространение (распыление) химически опасных веществ, токсинов в местах массового скопления людей;
 - захват заложников;
 - минирование помещений зданий и сооружений;
 - умышленный вывод из строя технических элементов коммунальных и инженерных систем энергетических коммуникаций.

(описание возможных противоправных действий (совершение взрыва, поджога и.; иных действий направленных на причинение вреда жизни и здоровью людей, разрушение объекта (территории) или его части, угрозы совершения указанных действий, захват; заложников, вывод из строя или несанкционированное вмешательство в работу различив коммуникаций, иные ситуации)

б) Диверсионно-террористических проявлений не зафиксировано.

(зафиксированные диверсионно-террористические проявления в отношении объекта(территории) или в районе его расположения, их краткая характеристика)

7. Оценка социально-экономических последствий террористического акта на объекте (территории)

№ п/п	Террористическая угроза	Прогнозируемое количество пострадавших в результате террористического акта (человек)			Прогнозируемый размер материального ущерба (тыс. руб.)
		персонал объекта (территории)	персонал охраны	посетители	
1.	Приведение в действие взрывного	20	1	98	9405347,01
2.	Совершение поджога, с последующим распространением огня (пожар).	20	1	98	9405347,01
3.	Распространение (распыление) химически опасных веществ, токсинов в местах массового	20	1	98	Остановка учреждения
4.	Захват заложников	20	1	98	Остановка учреждения
5.	Минирование помещений зданий и сооружений	20	1	98	Остановка учреждения

8. Силы и средства, привлекаемые для обеспечения антитеррористической защищенности объекта (территории)

- а) ФКГУ «Отдел вневедомственной охраны войск национальной гвардии Российской Федерации по республике Калмыкия, 358000, Республика Калмыкия, г. Элиста, ул. Ленина, 301, т. 884722 99-7-64; 4-02-13;

(наименование подразделения вневедомственной, ведомственной охраны, частной охранной организации обеспечивающего охрану объекта (территории))

- б)

(характеристика группы быстрого реагирования или тревожной (резервной) группы (численность, вооружение, время прибытия от места постоянной дислокации до наиболее удаленных точек объекта (территории))

- в)

(количество и местоположение помещений охраны (постов охраны, контрольно пропускных пунктов, пульта охраны и т.д.)

- г) ФКГУ «Отдел вневедомственной охраны войск национальной гвардии Российской Федерации по республике Калмыкия, 358000, Республика Калмыкия, г. Элиста, ул. Ленина, 301, т. 884722 99-7-64; 4-02-13;

МО МВД РФ «Городовиковский», 359050, г. Городовиковск, ул. Ленина, 17, т. 02; 91-2-02;

УФСБ России по Республике Калмыкия в г. Городовиковске т. 91-3-51; 91-1-51;

ПЧ №3 ФГКУ «10ФПС России по Республике Калмыкия» т. 01; 91-4-51; 92-0-28.

(территориальные органы МВД России и Росгвардии, направляющие при необходимости, силы и средства для

д) состав суточного наряда, обеспечивающего охрану объекта (территории)

Вид наряда	Количество	
	единиц	человек
Караул		
Внешний пост		
Внутренний пост		
Суточный пост	1	1
12-часовой пост		
8-часовой пост		
Всего	1	1

е) средства охраны Средства охраны отсутствуют

(огнестрельное оружие и патроны к нему, количество (отдельно по каждому вид) типу, модели); защитные средства, тип, количество; специальные средства, тип, количестве служебные собаки, есть, нет, если есть - сколько, какой породы)

ж) организация оповещения и связи

(между постами: телефоны, радиостанции)

отсутствуют

(между постами и центральным пунктом: телефоны, радиостанции центрального пункта)

отсутствуют

(номера телефонов частных охранных организаций, диспетчерских и дежурных служб(города, района)

112- единая служба спасения,
02-МВД г. Городовиковск;
01-МЧС г. Городовиковск

(номера телефонов дежурного территориального органа безопасности, территориальных органов МВД России, Росгвардии и МЧС России)

МУП «Благоустройство», расстояние до службы 1,5 км.

(наименование ближайших подразделений аварийно-спасательных служб и расстояние до них, км)

9. Меры по инженерно-технической и физической защите объекта (территории) образования

а) средства инженерно-технической укреплённости объекта (территории)

(виды, характеристика и места установки)

-тревожно-вызывная сигнализация находится в при входе в здание . Сигнал тревоги выводится на пульт дежурного ФГКУ «ОВО ВНГ России по Республике Калмыкия, г. Городовиковск ул. Ленина, 19, т. 88473191461

-видеонаблюдение , видеорегистраторы марки RV. Организация наружного видеонаблюдения: для охраны периметра территории учреждения используются цветные камеры, в количестве 4 ед. Видеокамеры установлены на фасаде здания, по его периметру. Высота установки 3м. Установленные видеокамеры обеспечивают обзор въезда на территорию учреждения. Общая площадь обзора территории составляет - 80%. Видеокамеры работают в постоянном режиме, обеспечивают непрерывность наблюдения, возможность архивирования и хранения данных в течение 30 дней, имеется детектор движения, изображение выводится на экран монитора в кабинете .

-резервный источник электроснабжения – отсутствует.

-Система связи с экстренными службами:

- осуществляется по стационарным телефонам, установленным в кабинетах: заведующего, и мобильным телефонам, имеющимся у сотрудников и родителей (законных представителей).

б) система оповещения и управления эвакуацией)

звуковая АПС, марка ОПОП 1-9 оповещатель охранно-пожарный световой Стрелец – мониторинг, марка «Тандем IP – И» характеристика: оповещение и управление эвакуацией людей при пожаре текстовой или символьной информацией. Используется на путях эвакуации для обозначения направления движения к эвакуационному выходу.

6 входов, 6 аварийных выходов подъездных коммуникаций.

(характеристика системы оповещения; количество входов, аварийных выходов подъездных коммуникаций, путей эвакуации; количество собственного и (или) привлеченного на договорной основе автотранспорта для эвакуации людей и имущества при угрозе совершения террористических актов автотранспортных средств, реквизиты договоров с автохозяйствами и телефоны и диспетчерских служб.)

в) сведения о возможности оказания первой медицинской помощи в случае, совершения террористического акта
медпункт находится на первом этаже, укомплектован в соответствии с СанПин, имеется противошоковая и травматическая укладки, на постоянной основе работает медсестра

(наличие и укомплектованность медпунктов, их размещение, наличие аптек первой медицинской помощи, другого медицинского оборудования для оказания экстренно! медицинской помощи, наличие подготовленного персонала и т.д.)

9.1. Меры по пожарной безопасности объекта (территории) образования

а) наличие системы внутреннего противопожарного водопровода - отсутствует

б) наличие противопожарного оборудования, в том числе автоматической системы пожаротушения, автоматической установки пожарной сигнализации, системы оповещения и управления эвакуацией людей при пожаре, системы противодымной защиты
Автоматическая пожарная сигнализация - звуковая АПС, марка ОПОП 1-9 оповещатель охранно-пожарный световой) Стрелец –мониторинг, марка «Тандем IP – И»

Дата ввода: 12.08.2012

Техническое обслуживание охранно-пожарной сигнализации осуществляет ВДПО, г. Сальск, Ростовской области, договор №26 от 01.01.2019 г. Срок действия договора с 01.01.2019 до 31.12.2019 Периодичность проверок -1 раз в квартал

Выход сигнала АПС осуществляется на пульт дежурного МЧС г. Городовиковск, сигнал проходит на оборудование ГМЦ

Наличие первичных средств пожаротушения для обеспечения пожарной безопасности на территории учреждения:

огнетушители порошковые: 12 шт. (в раздевалках групповых помещений – 5 шт.,

музыкальный зал- 1 шт.,,, лестницы I этажа - 2 шт., лестница II этажа – 2 шт.,, кухня- 1 шт.,, столовая – 1 шт.

Наличие первичных средств пожаротушения позволяет своевременно обеспечить локализацию очагов возгорания на территории учреждения. Схема мест расположения первичных средств пожаротушения прилагается.

Система охранного освещения установлена по периметру здания -3 шт. лампы ДРЛ-125

(тип, марка; сведения об организации (наименование, адрес, телефон), осуществляемой ТО и ППР данных систем)

в) наличие оборудования для эвакуации из здания людей отсутствует

(тип, марка)

10. Оценка достаточности мероприятий по защите критических элементов и потенциально опасных участков объекта (территории)

№ п/п	Наименование критического элемента или потенциально опасного участка	Выполнение установленных требований	Выполнение задачи по физической защите	Выполнение задачи по предотвращению террористического акта	Вывод о достаточности мероприятий по защите	Компенсационные мероприятия
	Основной вход на территорию учреждения	Выполнены в частичном объеме	Осуществляется сторожем МКДОУ	Оборудовано наружное видеонаблюдение	Соответствуют частично имеющимся нормам	Требуется оборудование основного входа калиткой с электромагнитным замком и видеокамерой на входных воротах.
	Вход и выход в здание	Выполнен в полном объеме	Осуществляется сторожем при обходе помещений здания	Оборудовано видеонаблюдение, все двери закрываются на ключ	Соответствуют имеющимся нормам	Осуществляется путем усиления физической защиты и назначением ответственных должностных лиц учреждения

11. Выводы и рекомендации:

а) выводы о надежности охраны объекта (территории) и способности противостоять попыткам несанкционированного проникновения на объект (территорию) для совершения террористических актов и иных противоправных действий

Охрана и безопасность учреждения и территории оценивается удовлетворительно

Организация охраны объекта соответствует имеющимся требованиям в полном объеме и позволяет предупредить возможность совершения противоправных действий и террористических актов

б) первоочередные, неотложные мероприятия, направленные на обеспечение

антитеррористической защищенности, устранение выявленных недостатков:

-оборудование системы оповещения людей при пожаре,

-заключение договора с охранной организацией, имеющей лицензию

-для повышения устойчивого функционирования создать автономную систему электроснабжения с автоматическим включением при аварии.

-установить систему контроля доступом,

- необходимость оборудовать ручным металлоискателем.

12. Дополнительная информация с учетом особенностей объекта (территории)

В непосредственной близости от территории и расположенного на ней здания

потенциально-опасных объектов нет.

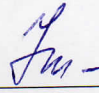
Председатель комиссии:  Токовенко Наталья Ивановна Заведующий
МКДОУ д/с «Солнышко»

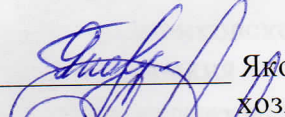
Члены комиссии:  Яковенко Галина Анатольевна заведующий
хозяйством МКДОУ д/с «Солнышко»

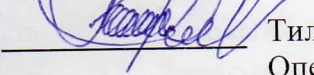
 Тиляков Станислав Рашидович
Оперуполномоченный в г.
Городовиковске УФСБ России по Республике
Калмыкия

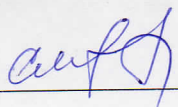
 Емгельдинов Мингиян Анатольевич
Заместитель начальника ОНД и ПР по
Яшалтинскому и Городовиковскому району РК

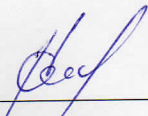
 Кавляев Сергей Олегович
Старший инженер ПЦО ФГКУ "ОВО ВНГ России
по Республике Калмыкия" младший лейтенант
полиции

« » декабрь 2019г



Прошито,
пронумеровано 16
Стр. Шестидесять
— Токбвенко Н.И.

